晶報

社址上海望平街 電話九三四二八

第二千六百四十九號

中宣部登記證中字一二二六號

內政部登記證警字一五二二號

今日一張零售大洋二分八釐

中華郵政特准掛號立券按照總包優待寄送之報紙 每日發行增刊無定

定報價格 本埠訂閱中國境內全年國幣三元(紀念期內特價三元)半年二元二角每月四角日本同其餘外國各埠加倍均作大洋計算報費先惠郵費在內郵票加一分銷訂閱每月六角餘類加

廣告刊例 【特別】報頭兩面及上幅橫條每格計十五字高十九字寬每期一律洋六元半格起碼如指定地位另加【新聞中欄】每格計三十字高十字寬每期洋八元【封面中縫】分格與新聞中縫同每期半價計

錢武肅王敘治吳越功德史(一)

（錢士青）

讀夏定域君吳越之文化有感

讀古人書，應具有鑑別力，而後取材方得準確，羣言不致淆亂，所謂論古有識也。如果徒矜賅博，並蓄兼收，必致前後矛盾，蕪雜迭出，則塗飾一時之耳目，其害小，而顛倒萬古之是非，其害大，殊有背於先哲述往勸來之旨，不可不察也。余讀文瀾學報內夏定域君所著吳越之文化一篇，竊佩其搜羅宏富，闡於當時文化，頗多闡發，有為他人著作所未及道者，惜其小註內誤引新史吳越世家一段，取材不精，致為全文之累，蓋蘇子瞻既盛稱吳越富庶，此則謂竭力以是漸貧，已屬大相逕庭，

會計制度(十一)

（唐之軒編）

收入支出總表

收入類
一、稅項收入、
二、非稅項收入、
收入總額

支出類
一、費用支出、
二、非費用支出、
支出總額

收支差額
一、稅項收入比費用支出超越數或不足數、
二、非稅項收入比費用支出總額超越數或不足數、
三、收入總額比支出總額超越數或不足數

收入分類表

稅項收入
一、賦稅收入、
二、費及牌照收入、
三、利息及利潤收入、
四、罰鍰及沒收物變價收入、
五、折扣及匯水收入、
六、房地及租金收入、
七、沙田官產變價收入、
八、出產品變價收入、
九、損贈各數收入、
十、公營事業收入、
十一、其他、
稅項收入總額

利爾便白濁丸

白濁病之大救星

新久白濁 服無不治

白濁丸之新權威 出類拔萃 神效異常

淋濁下疳及膀胱... 紅白兼有纏綿時刺痛或紅或白或... 不治為害非淺此丸功能去... 濕解毒開竅利尿止痛為... 道中滅菌之要藥服後濁止... 藥消異常神效

伯庸大藥房發行

外埠寄費另加二角 上海愛多亞路七六〇號 各埠函購原班回件

四明儲蓄會

善於打算者 必能應付裕如 其對於金錢之支配

如對於商業之發展 加入活期儲金
如對於子女之婚嫁 加入婚嫁儲金
如對於老年之贍養 加入養老儲金
如對於前途之企圖 加入長期儲金

利息優厚 保障穩固

備有詳章 承索即奉

本會各種儲金由四明銀行負保本保息之責

總會 南京路三九〇號
東區分會 北四川路一三二四號
南區分會 西門和平路一一三一號
西區分會 霞飛路一一一九號

消息總匯 時代先驅

報紙大眾化 以日銷百萬為目的

立報

五分鐘能知天下事 一元錢可看三個月

九月廿日出版

館址 上海九江路二八九號 電話 九六〇八一 九五九〇八

虎標永安堂

萬金油

萬藥之王 萬病可治 萬金不換 萬家生佛

上海分行 英租界寧波路五九五號

各藥房及各煙紙店均有出售

利九命

NO.30 各藥房均售

主治 貧血萎黃 體衰力薄 胃納不開 病後身虧 一經使用 立見功效 確為最新科學補血強身劑

國產肝膏製劑

新亞藥廠發行 上海新閘路一千零九十五號

LIVEMIN

冠生園飲食部

晨早肉粥 星期美點 經濟菜品 新秋時菜

美味·可口·經濟

上海大中銀行啟事

本行為紀念總管理處遷滬優待存戶起見所有定期存款均照本行存款章程加息一釐如蒙惠顧無任歡迎

經理 黃懋仁 副經理 劉世鐩 林聯琛 襄理 秦彭年

行址 河南路五〇一

電報掛號 有線一七七一

電話 經理室 九〇四三四 各部 九〇一四六

久咳易成癆

多咳則傷肺日久易成癆因癆而致命者不可勝數惟查治癆必先治咳之藥迄今外國醫藥先進尚無發明現祇唐拾義醫師發明之久咳丸經驗數十年服後直接有華咳除痰之力間接有保肺防癆之功故得社會公認確為根本治咳之特效藥患咳諸君一試便知

每瓶一元二角

上海廣西路角 父子大藥廠 世界各埠均有經售

白蓮藕粉

屯溪下黎陽方燕詒堂精製真正

功能養生調補開通解渴清勞吐服有益 能血津中肺胃氣暑熱傷血之

本堂向在徽屯溪製藕粉垂六十餘年選運良品以馳名早已有口皆碑品質純淨調製無地不佳...

本堂招牌上海南市主人...北市勞合路中...

晶報售書部啟事

本報自三月三日十五週年紀念日起特設售書部專售各項新舊小說及雜誌專刊物茲將最新書目及售價漸逐披露如後

王正廷近言錄 精裝一元 平裝六角

吳玉科政治要電彙編 每冊一元

吳玉科讀春秋左傳劄記 每冊五角

吳玉科軍事要電彙編 第一二三四冊每冊價洋四角五分

中國民族性之解剖 每冊五角

潘光旦公餘叢書第五記 每冊六角

高潛子太史潛子觀壽文字 每冊六角

孟憲章先生著 一九三二年寰球視察記 每冊小洋四角

吳玉科日記 第一冊八角 第二冊七角

吳玉科詩鈔 每冊一元二角

□金梁著
光宣列傳 六本四元
光宣小紀 八角
清宮史略 一元二角
清帝后外紀 一元二角
滿洲秘檔 一元二角
近世人物志 一元八角
李文殉難記 一元二角
瓜圃叢刊敘錄 一元二角

□包天笑著
弃小說 一元
黑暗燈 八角
琴小傳 一元
降城痛語 四角
未來世界 四角
碧海情波記 二角

□畢倚虹著
黑幕上海 六冊四角
□徽六山房著 十二冊一角
九尾龜 七元二角
□李涵秋著
雙鵑血 二冊二角
瑤瑟夫人 三角

□陳冷血著 五角
俠客談 四角
□張丹斧著 三角
拆白黨 一角
□葉楚傖著 八角
新小說
□沈泊塵作 二角
百美圖 一元

□掛號及郵費加一 □購三角以上郵費加一分

燕山小隱粥字助賑

前錄粥書助賑頗得成數非嗜痂者多實樂施者衆也今廣災區尤廣因按前例人之好善誰不如我或亦可為杯水之助歟四尺楹帖每副一元紙價寄費均在內紙限玉版虎皮兩種務希指明郵票通用信寄綏遠電報局隨到隨應所得之款全數助賑

浙江土耳其浴室

佈置富麗 設備週到 按摩女侍 請來一試 六張【洋】七角 紙收

【地址】牛莊路浙江路口三星舞台東首三星大樓

西人按摩術

地方最優等，房間最寬暢，服務女子，極有經驗，諸君一試 北四川路八四七號樓上（近蓬路口）

明星潤髮香油

凡頭髮枯黃粗燥，搽此油能使光潤烏黑柔軟整潔

大瓶五角 中瓶三角 小瓶二角

上海四馬路 中西大藥房發行

美麗牌

華成煙公司出品

度最珍貴之甜蜜光陰 吸最珍貴之美麗香煙

有美皆備 無麗不臻

瑞典新式按摩

富有經驗之女子精通瑞典式按摩醫療按摩並善括腳 （地址）安靜寺路一〇二五號第十七號房子樓下

特別按摩

年青女子經驗豐富精於按摩術手術高妙並有電汽按摩藥水沐浴聘有年輕美麗女子一名故服務週到請來一試包君滿意 金神父路華龍路八百十號甲字

貴妃按摩院

□向不廣告吹噓□

藥水沐浴 女子按摩 每位一元

特聘陳梅英女士一號 唐瑤雲女士 張彩珍女士

均在西人創辦外國浴室服務數年以上經驗豐富諸君一試比衆滿意 新進人材 別有風味 後起之秀 妙不可言

地址 霞飛路五二八號和合坊口華龍路電車站口

□祇求貴客滿意□

起死回生

上海華益製藥公司出品

□本館代售□

現代靈藥 九一四 春

內服新藥 外用新藥 白濁新藥 特效靈驗 功同注射

中法大藥房

國泰按摩浴室

開幕期內特別克己 招 張玉珍 王秀英 張秀英 侍 王蘭英 李麗英 即楊第 即彩鳳 即阿香

本室特聘專家設計 佈置精美裝璜富麗 地點適中交通便利 所聘女郎人人美麗 經驗豐富手術伶俐 一經施術全身舒暢 開幕期內特別克己 君如不信請來嘗試 如蒙光顧定保滿意 天津路... 新新公司對面

土耳其浴室

按摩 沐浴 擦背 扦腳 藥水 氣

六種全套 壹圓 大減價

愛多亞路大世界對面坊口

林屋山人詩文集

（九月二十日截止）（定價五元）（預約減收三元）

中國名士步單五先生、自號林屋山人、蕭散飄逸、詩酒嘯傲、具有斗酒百篇之概、歸隱故鄉後、優游歲月、兼有晚年之樂、所著詩文、多隨時散佚、今其哲嗣廣初、搜集遺稿、由作者、特付梨棗、以傳後世、惟山人半世清貧、廣初亦貧寒依舊、無力廣行刊贈、因發售預約、凡於九月二十日以前預定者、山人遺集（計詩八卷、文四卷）者、取價三元、作為排印工本、俟出書之後（書約八月底出版）則一律收價五元、集中諸作、典雅華贍、恣肆奔放、卓然大家、而宮詞三十六首、尤有歷史上之價值、海內人士、當無不以先睹為快、

預約處…上海天津路盛安里三號金鋼鑽報陳餘表…上海愛多亞路九十號長城唱片公司鄭子褒…上海廣西路中山登司刷所鄭中原…上海北山西路大東書局對面三四〇號劉象山

白濁專家 西醫姚佐頓啟事

本醫師專醫新久五淋白濁十有餘年對於治療方法根據本醫師多年經驗與研究心得因人身體而異或用電療或用注射或用服藥務求對症施藥保無痛苦又特製白濁各藥治愈者根本治理十年八年不復發本醫師每日親自應診並無在外分設診所又無遷移希患者注意 診所向在上海三馬路大舞台後面百六十九號（電話）九二六七五六

寒雲齋隨筆(一二三〇)

（余裴山）

戰爭為人類之禍、稍具惻隱之心者、一念戰爭時槍砲彈雨之慘象、靡不為之驚心動魄、據路透電傳阿國當局出示宣布旦夕將與意國開戰後、人民大為驚惶、紛紛攜家與牲畜而入山中、避居山中、青年皆應召入伍、商人則皆閉門停業、農民亦不復以糧食攜至市場出售、其一種驚惶恐懼情形、可以想見、斯尚係戰爭未爆發時之狀況、一旦啟釁、其悲慘之狀、益不堪言、愚終主張人類惟實愛和平、消除戰爭、始有進化之可言也、青年宜具有自強不息之精神、時時向德體智三育上努力奮鬥、自不致入於墮落之域、

吾人不畏環境之惡劣、惟畏為環境所同化、斯又貴有獨立不懼之精神暨高尚之思想、不為惡劣環境所薰染、

近今青年、稍遇挫折、即抱悲觀、是直志薄弱之徵、將來安足以担大任、愚深願吾國青年、無論處境如何困難、一方耐性忍受、一方向上奮鬥、終必達光明之域、

賀冀空大師卓錫紫雲洞聯並跋

（錢士青）

天竺白雲窩、為白雲祖師坐禪處、而敝廬在焉、今冀空參大師卓錫紫雲洞、與先忠懿王保俶塔、相隔一岡、殆佛家所謂有因緣者耶、爰撰聯語、并跋識之、

從白雲窩訪紫雲洞。
伴錢王塔鄰岳王祠。

英國飛行家駐墨

西哥塔斯社十六日伯力電、英駐墨西哥公使館首席秘書法卡爾及機師勃科勒進行自英至中國之飛行、此間接訊、彼等已抵拿加伏、法氏告報界云、彼等此行與美飛行家潑斯特致命之飛行、同時出發、潑氏且間意與彼等相遇於阿拉斯加、此項飛行純為遊玩性質、已飛六十小時、行八千英里、自拿加伏至諾姆航程極險、因多濃霧云、

兒童年大貢獻
徵求定印
徐註 呂氏
小兒語
是做人的基礎！是後學的津梁！贈送兒童一冊！勝過黃金百斤！
小兒語一書。爲明代大儒呂新吾父子所著。是書專重兒童教育。舉凡一切世故。及無道德之心思舉動。書中悉爲揭櫫。資當頭棒喝。且由淺而深。未讀經書之兒童得之。受益匪淺。於家庭可爲習母之範。於學校是爲良師。各界諸君以是書爲寶貴。一面欲以送諸親朋傳之社會者。請向上海北京路二百卄一號三樓三〇七號與徐君接洽。或河南路商務印書館對面老胡開文支店宋賭。內索樣張。附郵票二分。

明星花露香水
試用瓶售一角
上海四馬路中西大藥房
越陳 越香

□第三帝國【丹翁】

偉大哉德國希特勒元首、在國社黨大會表演、鼓勵軍人團體、那種勇往直前之氣度、實在令人萬里欽敬、而尊信卐字旗之神聖、尤覺整個的團結、威風凜凜、千秋不衰、但其衆議院、對於卐字旗作爲第三帝國之決定、謂召集之時、自必通過、並有以希元首是否說明理由、尚未知悉之語、報又傳希元首將表示已與俾斯麥所手創之第二帝國絕緣、此事頗須希先生說明矣、因此時日耳曼並非帝國、得勿帝字、故屬於卐耶、然則最講出世者莫如佛、佛自稱法王、大約正以胸現卐字之故、惟卐斯王、阿Ｘ非帝、雖佛國也、而作帝國觀、豈卽所以猛勇精進、獅子吼而大雄無畏者乎、後來居上、第三之高出第二、誠彰彰矣、謹賦詩以贊、
彼美名商幾大王、形成合衆國堂堂、旗竿更立層樓上、愈信尊嚴不可當、
圖騰虎爪聖而神、表德山河大有人、鐵血勿談前相國、積其居上後來薪。

□昨晚（十六）十點二十分起、中央電台放播梅蘭芳之義務戲、余本宇宙瘋、是兩小時、梅之嗓音、愈唱愈高、愈潤、可謂絕妙、惟有一語余欲懺悔者、此時祇顧飽聆天上之妙曲、全不想到水裏之災民、罪過罪過、（憩）

□六中全會必開（露軒）

六中全會與五全代會、中央已開始籌備、良以該兩會展期已久、依黨章與上屆決議、萬難再延也、某中委云、本屆全會、爲融通各委員間歧見意旨之統一、與對五次全會提案之方針、並報告過去一年多外交內政等不得已的情形、在使全會加以追認耳、至五代大會之第一重要案爲憲法案、並何時開國民大會、與訓政完成之期、均待於代會諸公之決定、此時不便妄加揣測、想本屆六中全會決定開成、而五代大會、當不致再展期也、

□我國海軍舉行演習（金石）

海軍艦隊、每屆秋令、例有會操之舉、惟我國海軍、自甲午一役後、迄無振作、徵論龐大之巨型戰艦、飛機母艦、爲夢想所不及、卽以靈巧制勝之潛水艇隊、驅逐艦隊、亦向未有此組織、其範圍之狹小、無可諱言、故所謂出洋會操者、亦限於近海一帶、不越本國領海範圍之外、練習艦隊所屬十艦艇、上星期已由王壽廷司令率領、在象山洋面會操、現第二艦隊、向來分泊下關以上江面之應瑞海籌海容永健永績中山大同自強楚有民生湖鶚湖鵬等十二艦艇、亦奉到海軍部命令、由曾以鼎司令指揮、日內卽在八卦洲江面會操、以此爲江防艦隊也、猶憶上年、日美兩國海軍、先後在太平洋、爲大規模之演習、列強無不爲之注目、最近意海軍耀威地中海、歐非風雲、立時變色、其舉動關係之重如此、千里之程、起於足下、安知我國海軍之動作、不亦有聳人視聽之一日耶、

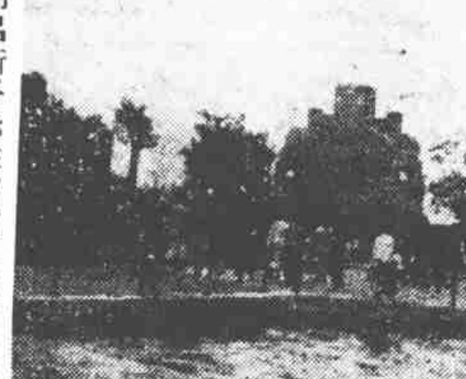

□浦江高潮□

□明呂新吾先生、理學大儒、著有小兒語一書、洵足爲童卯模範、清道光間、皖南徐鐵孫先生爲之箋釋刊行、板本久佚、近年林翠南先生曾印布之、亦因兵事燬去、茲聞徐君以家藏本付梓、徐卽鐵孫先生曾孫也、當此兒童年時、首應以正心修身爲要、此書卽修養之津梁矣、寄售處在上海北京路興業大樓徐君處（知）

□我與九一八（二）（天擬）

每月仗着薪水度日的人、不論機關、學校報館、以月初爲最富麗、到了二十前後、正是青黃不接之時、九一八晴天霹靂、變起倉卒、第一便是錢的問題、指望月薪的、十九囊空如洗、儲行有存款的、也難提分文、何況就是籌措若干、又怕被盜刦奪、眞是貧富同樣的担驚害怕、有些處長們、竟和老媽子借幾十元錢、化裝到臯姑屯北甯車站、記者因職業的關係、要盡些國民天職、雖說在風聲鶴唳中、也要看個究竟、因爲在當時無政府狀態下、誰也沒料到有今天這步棋呢、那時只要不被人捕獲、並沒十分危險、不過夕陽甫下、鎗聲巳起、院中小立、子彈從頭上飛過、心裏老是發慌、沉靜不下來、那樣混過半月、眞象漸漸暴露、有組織政府的傾向、實在非走不可、而北甯路飛機擲彈、機槍掃射、和土匪劫車、好戲玩得正酣、只有海道較比安全、在十月六號、暴風雨中、流淚叩別了白髮高堂、大着胆子、乘南滿路、繞道搭船、十日方到天津、一登了岸、兩脚踏着國土、心裏說不出的快愉、回想這半個月來、心身受刺激過深、無論如何、先要調濟一下、走到春和影院門口、瞧見楊小樓老板的林冲夜奔、斗大字海報、便不管囊中還餘有幾、很爽快的化二元二角買張前排對號票子、這種舉動、或要笑我傷心病狂、不知刺激過巨的人、精神往往反常、是可憐的一種病象、與陳叔寶毫無心肝有別、如果有同樣經過者、就知當時心理實是如此、楊小樓老板儼入化境、往日在平、看他的別姬、連環套、斷臂說書、戰皖城、巳是妙到秋毫、何況在變亂之餘、居然可以高坐細聽、看未曾看過的林冲夜奔、精神是如何興奮、

□黃河四老家（妙徽）

今年黃河決口、衝到了蘇北、不曉囘原流、因此一般人傳說、黃河要囘老家了、黃河自古至今、已經搬了好幾次家、每搬一次家、人民蕩析離居、受盡了它的苦難、這回它難道又眷念故居、徘徊不肯去嗎、不然、就是宅支派繁殖、要分出幾個家來了、上海人的一句土話、不要黃三河陣、倘這一搬家、又鬧得人家手忙脚亂、築堤搶險、不得安逸、大約也是近來一種風氣吧、凡是一個闊人、總有幾個家、譬如上海一個家、南京一個家、或者他的家鄉還有一個家、黃河難道還抵不上一個闊人、它也要有幾個家、今年它還不算是囘老家、或者囘到老家裏來看看就囘去、也未可知、可是我們老百姓巳經夠受用了、

□冠蓋京華【九八四】（天笑）

□廿七□ 小情人

既然在幾天以內、就要回去、而回去之前、就非再訪一次仲雲不可。今天不知道他什麼時候回來、不能等他、倘然明天再來、也不知道他什麼時候在家呢？

冬天短於日短、和陸小姐談談、不覺得巳紅日西沉、勢非回去不可了。雖然陸小姐殷勤留住、說『母親也許就要回來了。』可是再坐下去、却不甚得體。

『不知仲雲叔、明天什麼時候在家？』他站起身來這樣問着、却是預備要走的樣子。又接着說：『或者到銀行裏去看他、不知方便不方便？』

『還是到家裏來吧。』陸小姐說：『待我今晚他回來的時候、給他約定了什麼時候。他平常日子、沒有飯局、總是在家裏吃夜飯的。即使有飯局、也是行裏出來、回到家裏、洗洗臉、換換衣服、然後再出去的。這樣吧—你現在借住的同學家裏、有電話的嗎？我們可以通電話的。』

『有的有的！』金官連忙回答說。

『那末父親什麼時候在家、我用電話通知你。』

不良老年（小英）

□引誘良家父老□

近時常有中年以上之人、從少年學習跳舞、而臨老入花叢之事、更爲數不少、讀者故引誘良家子弟之語、稱之引誘良家父老、又日本報紙每載不良少年之新聞、所謂不良少年者、指浮薄狂且之類而言、如滬上所云小滑頭小流氓等是、乃近日亦有不良老年之名詞出現、殆謂兩鬢巳將斑白而猶作不良少年之行者、亦奇談也、

□更正 昨日伊人君『造紙廠股款募集之曲折』、乃題目造紙廠誤書造幣廠、特此更正、

□南遊雜感（十三）（侃侃）

（二十八）黃紹雄輪中生活

記者於七月二十九日乘柯立芝總統輪離滬南下、八月二十八日從香港坐林肯總統輪返滬、南遊時期剛剛爲一個月、跑了萬餘里路、正是走馬看花、看到那裏、寫到那裏、回到香港、友人約我同去參觀箕子灣華人游泳俱樂部、陳銘樞爲名譽會長、規模十分宏大、男的女的海邊中黑簇簇一堆、浮沉相逐爲嬉、隔壁就是華南游泳俱樂部、頂頂大名的楊秀瓊小姐、便是會員、聽說每天清早都到那邊練習的、陳銘樞也天天穿了游泳衣下水、有天時、地利人和三種關係、無怪游泳成績猛晉、本屆全國運動會中港軍、頗有奪標希望、記者乘林肯總統輪返滬、却與浙主席黃紹雄同輪、隨時談西南和國事、黃氏及其夫人帶領男女公子三位、一個奶媽、一個娘姨、再有四五位男女親戚、聽說是到浙江做事去的、還帶了一隻安南鸚鵡、巳會說幾句普通話、黃氏在輪有時穿夏布長衫、有時穿西裝、下午便躺在甲板的安樂椅上打中覺、黃夫人終日在房裏、很難得出來、是一位典型的貴族太太、大菜室裏總是黃先生一人伏桌大嚼、夫人的飯菜是送到房間裏去的、

大前門香烟
空前佳品
CD 227

福民醫院
地址 上海北四川路橫浜橋北首阿瑞里
科目 內科。小兒科。產科。婦人科。耳鼻咽喉科。齒科。外科。眼科。物理科。X光線、電療、鐳錠
電話 四六三一三一七（五線通打）
本院備有病車如有病需用時請打電話隨時可到

□舞賑較花選有意義（莞爾）

此次北里姊妹們、爲了振災、很出了一番力、一次是花國選舉、一次是伴舞助振、我以爲伴舞助振、比了花選較有意義、第一、因爲伴舞助振是由她們自動的、花選是被動的、我聽她們說、什麼大總統副總統、有幾個人是不在眼裏的、況且還有什麼性部總長等等名稱、申報婦女園地說得好、『這種花選、是尊重你們、還是侮辱你們、玩弄你們、和糟蹋你們、』本來說是遊戲吧、但是花國總統就職的一日、也讀總理遺囑、也對總理鞠躬、這也算遊戲嗎、伴舞助振、雖然也是大老官出錢、然而伴舞人究竟出力、也是把她們應得之資助振呀、

錦片前程（九二）（一）

第三十六回 十道情書萬金鎗舊約 兩行苦淚半夜走新都

也許他一刻兒工夫會想起來、說不定今天晚上還會來、那就早一點兒關門睡、來了、先就讓他碰一個釘子、主意拿定、立刻把房門關上、便上床去躺着、爲的是把他的念頭斷的乾乾淨淨、連電燈也給息滅了、可是時間太早了、不容易睡着、加之滿腹的心事、也不容人睡着、先在枕上靜靜的一回神、好像有了幾十分鐘之久、聽到一陣橐橐的皮鞋聲、由外面走近、暗中哼了一聲、你只管叫門、我死也不睬你的、

時事吟（天倪）

巘岡火燎共張皇、假道無非懼擾攘、割席司空原見慣、假聞聲始奮鷹颺、
意之目的在阿、而因地中海故、遂與英有緊張之勢、無他、意將志於阿後、海之霸權轉歸其掌握耳、然據目前論、實一假道問題、與阿事雖相涉而又屆一節焉、國民社電載意將退出國聯之訊、吾謂苟國聯特委會不高其唱調者、意固無須退出也、退出國聯事已屢見矣、意若果退出焉、則國聯之由衰老斷坐化、崮在指顧間耳、議弱小之鄭重、殆猶作華封之祝於積瘠人歟、吁、
承審初爲助讞員、長官貪惰易糾纏、儼教解豸峨冠並、進退巍然一事權、

淳祐大錢有眞書篆書數分書、不多見、況合書耶、

□非袖手旁觀之時矣□

十六日首都開全國司法會議、二次提案中、對於各縣承審員地位、頗爲措意、此誠居院長所謂昔偏熬僻的辦法也、按承審員昔由縣長聘任、雖經呈請、等於橡皮、案由彼定而責由縣長負之、縣長貪惡審勾結爲非無論矣、縣長闒弱而承審員不肖、則恣肆無忌矣、何也、彼之地位既若附庸、進退不自爲重、而負責又有縣長、舞弊固樂爲之也、近年來改由高審廳委派、但地位仍不蓋殊、權責亦尙淆混、倘經此會議、提高其地位、使與法官相等、一切司法、專負其責、庶可免鄉曲土豪之積習矣、賢達以爲如何、

□張志潭蓋棺論定【譚謗】

日前記張志潭中風事、彼時卽得津訊、謂張病已將不起、及日昨得津電、張果於十六日夕逝世、張生平軼事頗多、據予所聞、張在民三之夏、任察哈爾某處道尹、因案被參、至北平、入袁氏統率辦事處、充軍事秘書、旋結識徐樹錚、迨洪憲事敗、合肥組閣、運籌帷幄、張力居多、因有智囊之名、徐豪於飲、張亦時與酩酊、白蘭地之量、能各盡一瓶、蓋徐張結合以酒、而失和亦以醉後狂言、一日張醉、對又錚怒目言曰、你對合肥事如此懞蔽、對外如此跋扈、眞是壞蛋、時徐亦微醺、閒言甚甚、從此徐張背道而馳矣、張生平遇事穩警、亦嘗一度與吳秋舫（毓麟）捧過尙小雲、到了靳雲鵬內閣下台、張乃顯然一直系重要份子、曾齊撫萬督蘇時代、曾到南京、以政策不行而去、後又傾吳佩孚、迫曹錕任總統、他當時在吳前、稱道王亮疇學問道德、所以吳雖與王不甚相識、竟電告曹錕、要求王博士組閣、爲採取人才主義、蓋緣張之一言也、

□新札樸□（飲光）

□白蛇傳非盡虛造

彈詞家以白蛇傳著於世、聽者亦喜其窮通離合而若忘其荒誕也、然怪怪奇奇之事、宇宙間往往有之、燕山白蛇傳、或亦有其淵源、而非盡向壁虛造也、如清波小志紀小窗日記語、云宋卵龍犯、且載經史、海上靜安寺昔有降龍之缽、亦志乘所弗遺、故知雖詭異之詩法師鉢貯白蛇、覆於雷峯塔下、豈非捕蛇之事、曾實有之乎、或曰、著者因怨許姓、始有此作、蓋亦猶宍騶之類、然有此一記、是則此一重公案非盡誣矣、至雷峯以雷就所居得名、固入所知者也、

張織雲石湖之遊（冰冰）

八月十八夜賞月石湖、爲姑蘇舊俗、亦一大賽節、友有遊罷歸者、謂今歲盛況、無殊往昔、任歡終宵、爲樂濶水影星張織雲女士、時攜一女僕與俱、並爲遊侶之一、客中與作清談、云非玩月而來、意在進香上方山、其事佛心誠如此、張圓姿皓月、肥勝玉環、是日服緋紅旗袍、亭亭玉立、豔光照眼、引人屬目、當倦游返滬前、購蘇州食物、纍纍成包、持車歸站、意頗閒適、顧於來回票往就車窗加章留蓋隙地之一刹間、巳爲蠢竊所乘、不翼而飛、歸途戚戚不巳、似嫌進香未誠、干及神怒所致、洵清遊一雋談矣、

□揚子舞場冠軍丁妹妹□

□大滬舞星競選記（八）（秘）

□朱惠珍風頭十足□

十六日之夜、爲大滬舞廳競選十大舞星之期、各界水災籌振會正副會長毛曉沈穎、田華二君、先後蒞場、梁賽珍賽珊賽珠姊妹三姝、雖未參加競選、但以事屬救災、三姝亦各捐五十金、當時各舞姝互競甚烈、結果、朱惠珍得舞票三百十三元、劉元座、女林小妹近百元、歲彩珍、董月梅各四五十金、夏云仙、林妹妹、黃翠娜、夏燕、莉莉張、王愛爾亦均入選、聞擁朱惠珍者、有一孔某、舞未十度、槪購票五十元、風頭之健、於此可見矣、

□百花助振會碎瓊（六）（銀箏）

□十七名花圖□

會賓樓宴時、諸名花多因出徵、有來而復去、去而復來者、至八時餘始絡繹而至、遂創議合攝一影、以留紀念、招雪懷照相館攝之、次序坐立先後最難支配、翠翠主張以長短爲序、不分座前王後、衆同意、以晚間用鎂光故、一時驚嘆燕叱之聲滿樓頭、攝製稍有趣樣、玆揭藥春晶、自右至左 一、麗飛、二、雪豔、三、翠翠、四、三妹娟、五、小白菱、六、菊妹、七、惜春、八、芳卿、九、靜姝、十、玲華、十一、香屏、十二、文娟、十三、情娟、十四、文秋、十五、小喬、十六、鳳珠、十七、湘蓉、伴舞諸人中、獨闕黎春、則以事辭、數邀不到、否則濟濟裙釵、不且成爲瀛洲十八女學士圖耶、

□十七名花圖□（雪懷照相館攝）